

Actualizare clienti

Nomenclatorul de clienti inregistreaza si tine evidenta persoanelor cu care societatea de utilitati este in relatie.

I. “Clienti”. Se afla la intrarea in functiune, apare un browse, care cuprinde informatii referitoare la: Cod clienti; Tip client; Denumire client; Denumire sortare; Grupa clienti; Banca; Cont banca; Zona; Subzona.

1. “Cod client”: codul clientului;
2. “Tip Client”: poate lua una din valorile: “Persoana fizica – PF”, “Persoana juridica – PJ”;
3. “Denumire client”: denumirea completa a clientului;
4. “Denumire sortare”: denumirea prescurtata a clientului;
5. “Fara calcul majorari”: se bifeaza daca pentru acest client nu se vor calcula majorari in cazul neplati la scadenta;
6. “Grupa clienti”: grupa de clienti din care face parte;
7. “Banca”: banca cu care lucreaza clientul;
8. “Cont banca”: contul clientului la banca;
9. “Debit direct”: se bifeaza daca acest client are debit direct la banca;
10. “Zona”: reprezinta zona din care face parte clientul;
11. “Subzona”: reprezinta subdiviziunea zonei din care face parte clientul;
12. “Observatii”: in acest camp se pot trece informatii complementare ale utilizatorului;
13. “Stare”: Poate lua una din valorile:

ACTIV - clientul respectiv poate fi utilizat, daca data este in perioada de activitate;

BLOCAT - clientul nu mai poate fi folosit, dar informatiile despre el se pastreaza in baza pentru obtinerea rapoartelor pentru perioadele precedente.

14. “Data inceput” – “Data sfarsit”: Campuri care limiteaza utilizarea clientului respectiv numai in intervalul declarat de cele doua date;
15. “Utilizator”: Utilizatorul care a facut ultima actualizare a inregistrarii;
16. “Data actualizarii”: Data ultimei actualizari.

IV. “Persoane juridice” – pentru clientii de tip persoana juridica PJ se activeaza tabul 4. Acesta pastreaza date referitoare la cod fiscal, cod registru comert, persoana contact.

1. “Cod fiscal”: Codul de inregistrare fiscala a clientului.

Acest camp poate fi sau nu completat sau validat in functie de urmatoarele situatii:

- pe functia 99.1. Configurare se configureaza variabilele de setare aferente campului “cod fiscal”: mesaj_cod_fiscal, cui_obligatoriu;

- daca ambele variabile de setare (mesaj_cod_fiscal, cui_obligatoriu) sunt setate pe valoarea **DA** atunci daca se va gresi la introducerea codul fiscal al clientului programul va transmite un mesaj de avertizare (consecinta a variabilei de setare “**mesaj_cod_fiscal**”) si nu va valida inregistrarea la apasarea butonului Ok daca codul fiscal este gresit (consecinta a variabilei de setare “**cui_obligatoriu**”).

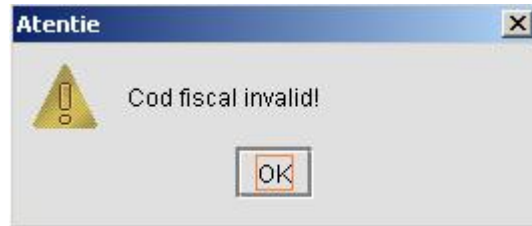

- Daca ambele variabile sunt setate pe valoarea NU la validarea codului fiscal programul nu va transmite mesaj de avertizare si va valida si inregistrarea indiferent de erorile introduse;
2. “Cod registru comert”: Codul de inregistrare in registrul comertului;
 3. “Hotarare judecat”: Hotararea judecatoreasca de infiintare a firmei;
 4. “Reprezentant”: Numele unei persoane din conducerea firmei;
 5. “Persoana contact”: Numele unei persoane desemnate de catre conducerea firmei drept persoana de contact;
 6. “CAEN”: domeniu principal de activitate a firmei;
 7. “Stare”: Poate lua una din valorile:

ACTIV - codul respectiv poate fi utilizat, daca data este in perioada de activitate

BLOCAT - codul nu mai poate fi folosit, dar informatiile despre el se pastreaza in baza pentru obtinerea rapoartelor pentru perioadele precedente.

8. “Data inceput” – “Data sfarsit”: Campuri care limiteaza utilizarea codului respectiv numai in intervalul declarat de cele doua date;
9. “Utilizator”: Utilizatorul care a facut ultima actualizare a inregistrarii;
10. “Data actualizarii”: Data ultimei actualizari.